

Anlage 7

Erschließungsrelevante Stellungnahmen

- Stellungnahme RZV
- Stellungnahme Mitnetz Strom
- Stellungnahme Telekom





Regionaler Zweckverband Wasserversorgung Bereich Glauchau
Obere Muldenstraße 63 08371 Glauchau

Postfach 100
08371 Glauchau

11	12
13	14
15	16
17	18
19	20
21	22
23	24
25	26
27	28
29	30
31	32
33	34
35	36
37	38
39	40
41	42
43	44
45	46
47	48
49	50
51	52
53	54
55	56
57	58
59	60
61	62
63	64
65	66
67	68
69	70
71	72
73	74
75	76
77	78
79	80
81	82
83	84
85	86
87	88
89	90
91	92
93	94
95	96
97	98
99	100

Stadtverwaltung Stollberg
Hauptmarkt 1
09366 Stollberg/Erzgeb.

Glauchau, den 06.01.2023

STADT STOLLBERG		GPW			
Posteingang Bürgermeisterstr.		DGS			
10. Jan 2023		KGS			
OBM	1. Bv.	2. Bv.	3. Bv.	4. Bv.	BS

Tel.: 03763/405-221

Bearbeiter: Herr Hoppe

E-Mail:
Christian.Hoppe@rzv-
glauchau.de

2. Entwurf des Bebauungsplanes Nr. 34 der Stadt Stollberg „Kleinsiedlungsgebiet Gabelnz“ im Ortsteil Gabelnz

Sehr geehrte Damen und Herren,

vielen Dank für Ihre Anfrage vom 15.12.2022.

Die Versorgung des Gebietes mit Trinkwasser ist durch Anschluss an die vorhandene öffentliche Trinkwasserversorgungsanlage möglich.

Bedingungen:

Der Trinkwasseranschluss erfolgt, wie im Lageplan ersichtlich, von der vorhandenen Versorgungsleitung 90*8,2 PE 100, teilweise im Schutzrohr DN 100 Az aus. Die Leitung und das vorhandene Steuerkabel sind dinglich zu Gunsten des RZV im Grundbuch gesichert. Die Schutzstreifenbreite beträgt jeweils 2 m links und rechts der Leitung.

Jedes zukünftige Grundstück erhält einen separaten Hausanschluss, je nach Länge der Anschlussleitung entsprechend der jeweils gültigen Wasserversorgungssatzung des RZV mit Zählerschacht. Die Berechtigung zur Nutzung anderer (zukünftiger) Flurstücke zur trinkwasserseitigen Erschließung des (zukünftigen) Flurstücks ist dem RZV nachzuweisen und dauerhaft zu sichern.

Die zukünftigen Grundstückseigentümer müssen beim RZV einen Antrag auf Anschluss an die öffentliche Trinkwasserversorgung stellen. Dazu erhalten die zukünftigen Grundstückseigentümer bei Antragstellung vom RZV ein entsprechendes Anmeldeformular zugeschickt. Bitte informieren Sie davon die zukünftigen Grundstückseigentümer.

Löschwasser kann durch den RZV in Höhe von 24 m³/h durch einen Hydranten am PW Gabelnz (ca. 200 m südlich) bereitgestellt werden.

Die angegebene Löschwassermenge bezieht sich auf den normalen, störungsfreien Versorgungszustand. Eine garantierte Rückhaltung der Menge in den Trinkwasserspeichern ist nicht gewährleistet. Durch Änderung des Versorgungszustandes können sich Änderungen für die Löschwasserbereitstellung aus dem Trinkwassernetz ergeben.

Nach § 6 des Sächsischen Gesetzes über den Brandschutz, Rettungsdienst und Katastrophenschutz (SächsBRKG) ist die Stadt/Gemeinde für den örtlichen Brandschutz und Sicherstellung der Löschwasserversorgung zuständig. Der Regionale Zweckverband Wasserversorgung Bereich Lugau-Glauchau (RZV) ist daher nicht zur Löschwasserbereitstellung verpflichtet. Die Bereitstellung erfolgt freiwillig im Rahmen der Möglichkeiten und unter Ausschluss jeglicher Gewährleistung, Haftung, Garantie o.ä. und betrifft nur den Grundschutz.

Die Stellungnahme besitzt eine Gültigkeit von 3 Jahren ab dem Tag der Erteilung.







Mit freundlichen Grüßen
Im Auftrag

Katrin Heß
Betriebsabteilungsleiterin
Technologie

Christian Hoppe
Technologe



Legende

-  Trinkwasserleitung - in Betrieb / außer Betrieb
-  Trinkwasserleitung - Lage unbekannt
-  Trinkwasserleitung - noch nicht in Betrieb
-  Brauchwasserleitung - in Betrieb / außer Betrieb
-  Fernmelde- und Steuerkabel
-  Stromkabel



Regionaler Zweckverband
Wasserversorgung
Bereich Lugau-Glauchau

Stollberg OT Gablenz

Maßstab: 1 : 750
 Datum: 04.01.2023
 Ersteller: Hoppe, Christian



Mitteldeutsche Netzgesellschaft Strom mbH PF 13 52 - 09072 Chemnitz

Standort Crimmitschau

Stadtverwaltung Stollberg
Hauptmarkt 1
09366 Stollberg

Ihr Zeichen: B-Plan 34
Ihre Nachricht: vom 15.12.2022
Unsere Nachricht: vom
Name: Daniel Schlegel
Telefon: +49 3762-769 333
E-Mail: Daniel.Schlegel@mitnetz-strom.de

Crimmitschau, 19.01.2023

2. Entwurf des Bebauungsplanes Nr. 34 der Stadt Stollberg „Kleinsiedlungsgebiet Gablenz“

Sehr geehrte Damen und Herren,

wir bedanken uns für die Möglichkeit der Stellungnahme. Die envia Mitteldeutsche Energie AG (nachfolgend enviaM genannt) als Netzeigentümerin und Nutzungsberechtigte - hat die Mitteldeutsche Netzgesellschaft Strom mbH (nachfolgend MITNETZ STROM) per Pachtvertrag bevollmächtigt, alle Rechte und Pflichten der dinglichen Sicherung wahrzunehmen sowie alle Planverfahren Dritter entgegenzunehmen und dementsprechend die erforderlichen Stellungnahmen abzugeben.

In Beantwortung der Anfrage vom 15.12.2022 möchten wir Ihnen Folgendes mitteilen.

Als Träger öffentlicher Belange stehen wir dem vorgelegten 2. Entwurf des Bebauungsplanes Nr. 34 positiv gegenüber.

Im angegebenen Baubereich befinden sich Niederspannungskabel- und Niederspannungsfreileitungsanlagen der Netzregion Süd-Sachsen der Mitteldeutschen Netzgesellschaft Strom mbH (MITNETZ STROM).

Der in der Anlage enthaltene Bestandsplan gibt Ihnen Auskunft über die Lage und die Art unserer Stromübertragungsanlagen.

Bitte beachten Sie, dass wir über die Kabellage anderer Rechtsträger keine Aussage treffen können.



Die vorhandenen Kabel dürfen im Rahmen der Baumaßnahmen nicht in der Lage verändert, überbaut bzw. durch Baumaßnahmen geschädigt werden.

Zur Kabellage ist ein Mindestabstand von 1,0 m einzuhalten. Während der Bauphase ist eine Mindestüberdeckung von 0,4 m zu gewährleisten. Ist das nicht möglich, muss dies unter der Servicenummer 0800 2 884400 (kostenfrei) rechtzeitig angezeigt werden. Es wird dann vor Ort über geeignete Schutzmaßnahmen entschieden (z. B. Verrohrung des vorhandenen Kabels mittels Halbschalenschutzrohre oder Umverlegung der Kabel im Rahmen einer Baufeldfreimachung).

Bei Kreuzungen von Kabeln und Oberflächenerdern mit anderen Ver- und Entsorgungsleitungen ist ein Mindestabstand von 0,2 m einzuhalten. Bei seitlichen Näherungen bzw. Parallelführung ist zwischen Kabeln und Oberflächenerdern und anderen Ver- und Entsorgungsleitungen, mit Ausnahme von Telekom-Kabeln, ein Mindestabstand von 0,4 m einzuhalten. Können die bei Näherungen und Kreuzungen vorgeschriebenen Mindestabstände nicht eingehalten werden, muss eine Berührung zwischen Kabeln sowie Oberflächenerdern und anderen Ver- und Entsorgungsleitungen durch geeignete Schutzmaßnahmen verhindert werden. Anderenfalls ist eine Umverlegung der Kabel im Rahmen einer Baufeldfreimachung erforderlich.

Im Bereich von vorhandenen Freileitungen verweisen wir auf die Einhaltung der gültigen Normen, insbesondere der DIN VDE 0105-100, 0210-1 und 0211. Der einzuhaltende seitliche Mindestabstand beträgt 3,0 m (20 kV) bzw. 1,0 m (1 kV) zum ausgeschwungenen Leiterseil. Unter der Freileitung sind keine Aufschüttungen von Erdmassen zulässig. Bei der Veränderung der Straßenhöhe (Geländehöhe) gegenüber der Freileitung ist der Nachweis zu führen, dass die vorgeschriebenen Mindestabstände eingehalten werden. Bei Nichteinhaltung der Mindestabstände ist die Veränderung der Freileitung zu beantragen.

Für alle erforderlichen Umverlegungen ist durch den Träger der Baumaßnahme bzw. das zuständige Planungsbüro rechtzeitig ein schriftlicher Auftrag zu erteilen. Die Kosten der Baufeldfreimachung trägt der Auftraggeber entsprechend der geltenden Verträge zwischen dem EVU und Baulastträger.

Die Elektroenergieversorgung in der Stadt Stollberg erfolgt mit den in den gesetzlichen Regelungen und allgemeinen Versorgungsbedingungen festgelegten Qualitätsparametern.

Durch den natürlichen Leistungszuwachs und den Anschluss weiterer Kunden können in den Folgejahren Netzverstärkungen oder Netzerweiterungen notwendig werden.

Konkrete Netzmaßnahmen ergeben sich erst nach dem Erhalt bestätigter Bebauungspläne und der dazugehörigen Leistungsanmeldungen durch die entsprechenden Baulastträger oder Anschlussnehmer.

Bei der Verlegung bzw. der Erweiterung unserer Übertragungsanlagen beabsichtigen wir, in der Hauptsache öffentliche Straßen, Wege und Plätze in Anspruch zu nehmen. Dabei beschränkt sich die Mitbenutzung von Straßen zum größten Teil auf Fahrbahnkreuzungen. Wir bitten, diesen Umstand bei der Planung des Straßen- und Wegenetzes der Stadt Stollberg zu berücksichtigen.

Seite 3/3

Nach Festlegung genauer Vorhaben bitten wir um eine rechtzeitige Information, so dass notwendige Erschließungsmaßnahmen unverzüglich in unsere Vorbereitung aufgenommen werden können und somit eine Koordinierung mit anderen Versorgungsträgern möglich wird.

Erschließungsinvestitionen auf der Grundlage des 2. Entwurf des Bebauungsplanes Nr. 34 werden durch die Netzregion Süd-Sachsen der MITNETZ STROM nicht durchgeführt.

Die Belange der Netzregion Südsachsen der MITNETZ STROM - Bereich Hochspannung, envia TEL und der envia THERM werden nicht berührt.

Die Stellungnahme besitzt ab dem Tag der Ausstellung eine Gültigkeit von einem Jahr.

Für weitere Fragen stehen wir Ihnen gern zur Verfügung.

Mit freundlichen Grüßen

Mitteldeutsche Netzgesellschaft Strom mbH

Dieses Schreiben wurde maschinell erstellt und ist ohne Unterschrift gültig.

Anlage: Bestandsplan



Zeichenerklärung:

			In Betrieb	Außer Betrieb / Stillgelegt
Strom	Kabel	NS		
		MS		
	Freileitung	NS		
		MS		
Gas	Leitung	ND		
		eND		
		MD		
		HD		
Fernwärme	Vorlauf			
	Rücklauf			
Anlagen	Strom - Kabelverteiler			
	Strom - Trafostation			
	Gas - Regleranlage			
	FW - Netzstation			
	FW - HAST			

Die Hinweise **im** Merkblatt Strom/Gas/Fernwärme sind einzuhalten. An Kreuzungs- und Näherungsstellen ist die erforderliche Sorgfalt zu wahren.

Die Darstellung von Leitungen / Anlagen **Dritter** trägt nur informativen Charakter.

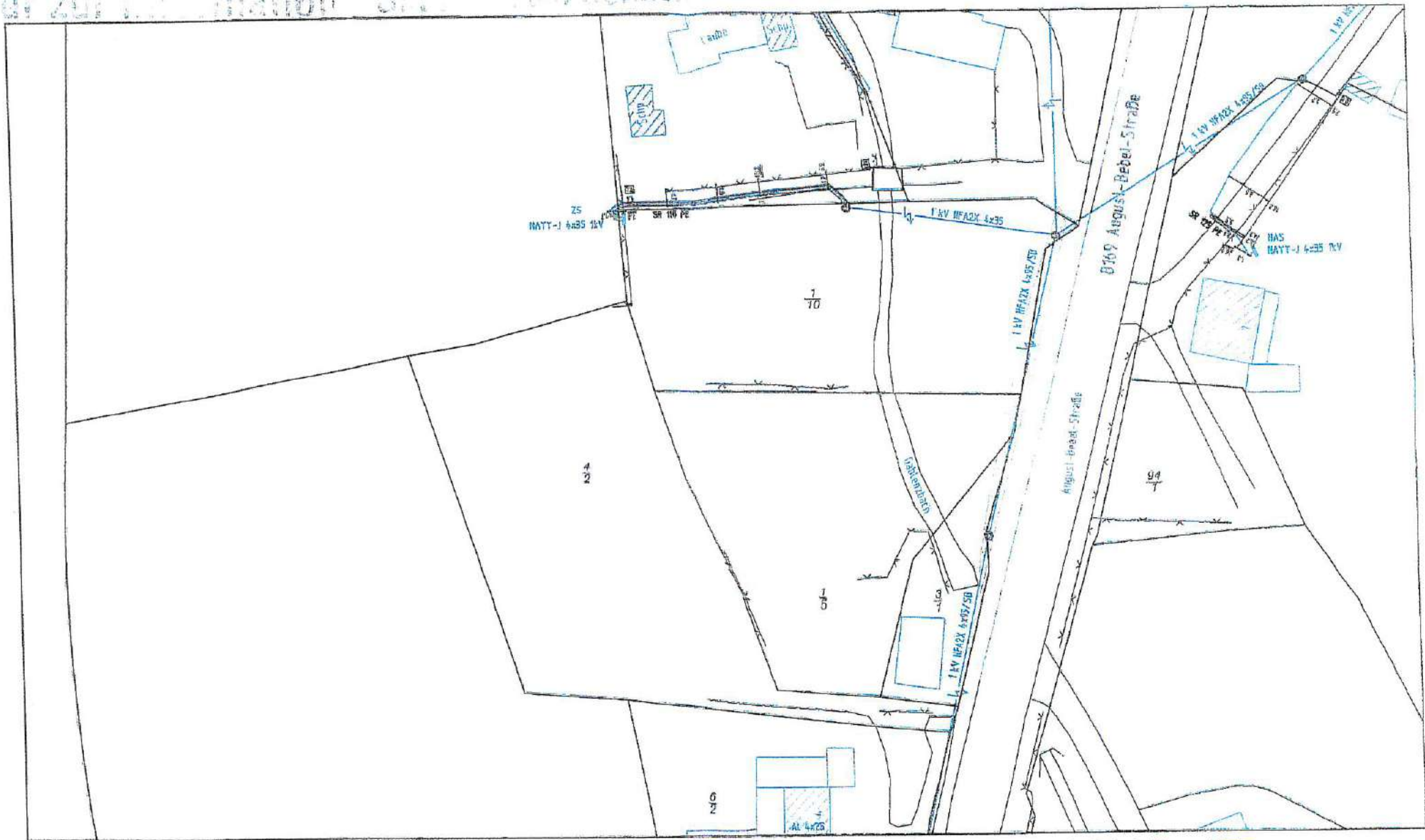

Maßstab: 1:500

Auszug aus den Bestandsplänen Strom

Schächterlaubnis/Bestandsauskunft wird nur für den markierten Bereich erteilt.
Mit Abweichungen der wirklichen Leitungstage von den Eintragungen im Bestandsplan muß gerechnet werden.
In Leitungsnähe sind Erarbeiten unbedingt mit äußerster Vorsicht durchzuführen.
Dieser Plan verliert nach 6 Wochen seine Gültigkeit.
Zur Wahrung der Urheberrechte ist die Anfertigung von Kopien, auch auszugsweise nur mit Zustimmung des Herausgebers zulässig.

Ausgabedatum: 17.01.2023
Ort: Stt OT Gablenz
August-Debel-Straße

Auszug erstellt/Unterschrift:



Deutsche Telekom Technik GmbH, Kärnerstr. 66, 04288 Leipzig

Stadtverwaltung Stollberg
Hauptmarkt 1
09366 Stollberg

Emöke Ghiaba | Ost – Westsachsen

Az.: Ost13_2023_27724

FMB-Stellungnahmen-PTI13-Leipzig@telekom.de

25.01.2023

B-Plan Nr. 34 - 2. Entwurf des Bebauungsplanes Nr. 34 der Stadt Stollberg
"Kleinsiedlungsgebiet Gablenz"

Sehr geehrte Damen und Herren,

die Telekom Deutschland GmbH (nachfolgend Telekom genannt) - als Netzeigentümerin und Nutzungsberechtigte i. S. v. § 125 Abs. 1 TKG - hat die Deutsche Telekom Technik GmbH beauftragt und bevollmächtigt, alle Rechte und Pflichten der Wegesicherung wahrzunehmen sowie alle Planverfahren Dritter entgegenzunehmen und dementsprechend die erforderlichen Stellungnahmen abzugeben.

Zu der o. g. Planung nehmen wir wie folgt Stellung:

Im Planbereich befinden sich keine Telekommunikationslinien der Telekom, wie aus beigefügtem Plan ersichtlich ist.

Zur Versorgung der neu zu errichtenden Gebäude mit Telekommunikationsinfrastruktur durch die Telekom ist die Verlegung neuer Telekommunikationslinien im Plangebiet und außerhalb des Plangebiets erforderlich. Die Kabelschutzanweisung der Telekom ist zu beachten.

Bitte informieren Sie den künftigen Bauherren davon, dass für die Einrichtung des gewünschten Telekommunikationsanschlusses ein gesonderter Auftrag über die kostenlose Rufnummer 0800 330 1903 oder über <https://www.telekom.de/hilfe/bauherren/ihr-hausanschluss> notwendig ist.

Wir bitten folgende fachliche Festsetzung in den Bebauungsplan aufzunehmen:

In allen Straßen bzw. Gehwegen sind geeignete und ausreichende Trassen mit einer Leitungszone in einer Breite von ca. 0,6 m für die Unterbringung der Telekommunikationslinien der Telekom vorzusehen.

Hinsichtlich eventuell geplanter Baumpflanzungen ist das "Merkblatt über Baumstandorte und unterirdische Ver- und Entsorgungsanlagen" der Forschungsgesellschaft für Straßen- und

Verkehrswesen, Ausgabe 2013; siehe insbesondere Abschnitt 6, zu beachten. Wir bitten sicherzustellen, dass durch die Baumpflanzungen der Bau, die Unterhaltung und Erweiterung der Telekommunikationslinien der Telekom nicht behindert werden.

Die Stellungnahme hat eine Gültigkeit von einem Jahr.

Mit freundlichen Grüßen

i. A.

Jan Mehnert

Jan Mehnert

Digital unterschrieben von Jan Mehnert
Datum: 2023.01.25 20:14:51 +01'00'

i. A.

Emöke Ghiaba

Emöke Ghiaba

Digital unterschrieben
von Emöke Ghiaba
Datum: 2023.01.25
09:12:40 +01'00'

KABELSCHUTZANWEISUNG

Anweisung zum Schutze unterirdischer Telekommunikationslinien der Deutschen Telekom bei Arbeiten Anderer



Bearbeitet und Herausgegeben von der Telekom Deutschland GmbH

Telekommunikationslinien als Bestandteil des Telekommunikationsnetzes der Telekom Deutschland GmbH sind alle unter- oder oberirdisch geführte Telekommunikationskabelanlagen, einschließlich ihrer zugehörigen Schalt- und Verzweigungseinrichtungen, Masten und Unterstützungen, Kabelschächte und Kabelkanalrohre, sowie weitere technische Einrichtungen, die für das Erbringen von öffentlich zugänglichen Telekommunikationsdiensten erforderlich sind (§ 3 Nr. 64 TKG).

Unterirdisch verlegte Telekommunikationslinien können bei Arbeiten, die in ihrer Nähe am oder im Erdreich durchgeführt werden, leicht beschädigt werden. Durch solche Beschädigungen wird der für die Öffentlichkeit wichtige Telekommunikationsdienst der Telekom Deutschland GmbH erheblich gestört. Beschädigungen an Telekommunikationslinien sind nach Maßgabe der § 317 StGB strafbar, und zwar auch dann, wenn sie fahrlässig begangen werden. Außerdem ist derjenige, der für die Beschädigung verantwortlich ist, der Telekom Deutschland GmbH zum Schadensersatz verpflichtet. Es liegt daher im Interesse aller, die solche Arbeiten durchführen, äußerste Vorsicht walten zu lassen und dabei insbesondere Folgendes genau zu beachten, um Beschädigungen zu verhüten.

1. Bei Arbeiten jeder Art am oder im Erdreich, insbesondere bei Aufgrabungen, Pflasterungen, Bohrungen, Baggerarbeiten, Grabenreinigungsarbeiten, Setzen von Masten und Stangen, Eintreiben von Pfählen, Bohrern und Dornen, besteht immer die Gefahr, dass Telekommunikationslinien der Telekom Deutschland GmbH beschädigt werden.

2. Telekommunikationslinien der Telekom Deutschland GmbH werden nicht nur in oder an öffentlichen Wegen, sondern auch durch private Grundstücke (z.B. Felder, Wiesen, Waldstücke) geführt. Die Telekommunikationslinien werden gewöhnlich auf einer Grabensohle (Verlegetiefe VT) von 60 cm (in Einzelfällen 40 cm) bis 100 cm ausgelegt; im Trenchingverfahren (s. Seite 5) eingebrachte Anlagen haben eine Überdeckung (Übd) von mindestens 6 cm.

Beim Trenching werden durch Säge- oder Frästechnik verschieden breite und tiefe Schlitz- bzw. Gräben direkt in Böden, Asphalt und Beton eingebracht, in welche Rohre mit Glasfaserkabeln eingelegt werden.

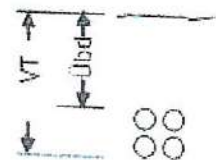

Eine abweichende Tiefenlage ist bei Telekommunikationslinien wegen Kreuzungen anderer Anlagen, infolge nachträglicher Veränderung der Deckung durch Straßenumbauten u. dgl. und aus anderen Gründen möglich. Kabel können in Röhren eingezogen, mit Schutzhauben aus Ton, mit Mauersteinen o.ä. abgedeckt, durch Trassenwarnband aus Kunststoff, durch elektronische Markierer gekennzeichnet oder frei im Erdreich verlegt sein. Röhren, Abdeckungen und Trassenwarnband aus Kunststoff schützen die Telekommunikationslinien jedoch nicht gegen mechanische Beschädigungen. Sie sollen lediglich den Aufgrabenden auf das Vorhandensein von Telekommunikationslinien aufmerksam machen (Warnschutz).

Bei Beschädigung von Telekommunikationslinien¹ der Telekom Deutschland GmbH, kann Lebensgefahr für damit in Berührung kommende Personen bestehen.

Von unbeschädigten Telekommunikationslinien der Telekom Deutschland GmbH mit isolierender Außenhülle gehen auf der Trasse keine Gefahren aus.

Von Erdern und erdfühlig verlegten Kabeln (Kabel mit metallischem Außenmantel) können insbesondere bei Gewitter Gefahren ausgehen. Gem. DIN VDE 0105 Teil 100, Abschnitt 6.1.2 Wetterbedingungen, sollen bei Gewitter die Arbeiten an diesen Anlagen eingestellt werden.

Glasfaserkabel sind auf der Kabelaußenhülle mit einem  gekennzeichnet. Hier kann es bei einem direkten Hineinblicken in den Lichtwellenleiter zu einer Schädigung des Auges kommen. Bei Beschädigung von Telekommunikationslinien gilt immer:

Alle Arbeiter müssen sich aus dem Gefahrenbereich der Kabelbeschädigung entfernen. Die Telekom Deutschland GmbH ist unverzüglich und auf dem schnellsten Wege zu benachrichtigen, damit der Schaden behoben werden kann.

3. Vor der Aufnahme von Arbeiten am oder im Erdreich der unter Ziffer 1 bezeichneten Art ist deshalb entweder über das Internet unter der Adresse <https://trassenauskunftkabel.telekom.de> oder bei der für das Leitungsnetz zuständigen Niederlassung (Telekontakt: 0800/3301000) festzustellen, ob und wo in der Nähe der Arbeitsstelle Telekommunikationslinien der Telekom Deutschland GmbH liegen, die durch die Arbeiten gefährdet werden können.

Teilweise sind Telekommunikationslinien metallfrei ausgeführt und mit elektronischen Markierern gekennzeichnet. Diese Markierer (Frequenzen der passiven Schwingkreise gemäß 3M-Industriestandard 101,4 kHz) sind im Lageplan mit  dargestellt und mit geeigneten marktüblichen Ortungsgeräten sicher zu lokalisieren.

4. Sind Telekommunikationslinien der Telekom Deutschland GmbH vorhanden, so ist die Aufnahme der Arbeiten der zuständigen Niederlassung rechtzeitig vorher schriftlich, in eiligen Fällen telefonisch voraus, mitzuteilen, damit - wenn nötig, durch Beauftragte an Ort und Stelle - nähere Hinweise über deren Lage gegeben werden können.

5. Jede unbeabsichtigte Freilegung bzw. Beschädigung von Telekommunikationslinien der Telekom Deutschland GmbH ist der zuständigen Niederlassung unverzüglich und auf dem schnellsten Wege zu melden. Ist ein direkter Ansprechpartner nicht bekannt, so kann eine Schadensmeldung über die App „Trassen Defender“ (erhältlich im Google Playstore und Apple Store), <https://trassenauskunftkabel.telekom.de> „Kabelschaden melden“ oder unter 0800/3301000 gemeldet werden. Bei Nachfragen des Sprachcomputers bitte immer „Kabelschaden“ angeben.)

Freigelegte Telekommunikationslinien sind zu sichern und vor Beschädigung und Diebstahl zu schützen. Die Erdarbeiten sind an Stellen mit freigelegten Kabeln bis zum Eintreffen des Beauftragten der Telekom Deutschland GmbH einzustellen.

6. Bei Arbeiten in der Nähe von unterirdischen Telekommunikationslinien dürfen spitze oder scharfe Werkzeuge (Bohrer, Spitzhacke, Spaten, Stoßeisen) nur so gehandhabt werden, dass sie höchstens bis zu einer Tiefe von 10 cm über der Telekommunikationslinie in das Erdreich eindringen. Für die weiteren Arbeiten sind stumpfe Geräte, wie Schaufeln usw., zu verwenden, die möglichst waagrecht zu führen und vorsichtig zu handhaben

¹ Betrieben werden u.a.:

- Telekomkabel (Kupferkabel und Glasfaserkabel)
- Telekomkabel mit Fernspeisestromkreisen
- Kabel (Energiekabel), die abgesetzte Technik mit Energie versorgen

sind. Spitze Geräte (Dorne, Schnurpfähle) dürfen oberhalb von Telekommunikationslinien nur eingetrieben werden, wenn sie mit einem fest angebrachten Teller oder Querriegel versehen sind, um ein zu tiefes Eindringen zu verhindern und damit eine Beschädigung der Telekommunikationslinien sicher auszuschließen. Da mit Ausweichungen der Lage oder mit breiteren Kabelrohrverbänden gerechnet werden muss, sind die gleichen Verhaltensmaßnahmen auch in einer Breite bis zu 50 cm rechts und links der Telekommunikationslinie zu beachten. Bei der Anwendung maschineller Baugeräte in der Nähe von Telekommunikationslinien ist ein solcher Abstand zu wahren, dass eine Beschädigung der Telekommunikationslinie ausgeschlossen ist. Ist die Lage oder die Tiefenlage nicht bekannt, so ist besondere Vorsicht geboten. Gegebenenfalls muss der Verlauf der Telekommunikationslinie durch In vorsichtiger Arbeit herzustellender Querschläge ermittelt werden.

7. In Gräben, in denen Kabel freigelegt worden sind, ist die Erde zunächst nur bis in die Höhe des Kabelauflagers einzufüllen und fest zu stampfen. Dabei ist darauf zu achten, dass das Auflager des Kabels glatt und steinfrei ist. Sodann ist auf das Kabel eine 10 cm hohe Schicht loser, steinfreier Erde aufzubringen und mit Stampfen fortzufahren, und zwar zunächst sehr vorsichtig mittels hölzerner Flachstampfer. Falls sich der Bodenaushub zum Wiedereinfüllen nicht eignet, ist Sand einzubauen. Durch Feststampfen steinigen Bodens unmittelbar über dem Kabel kann dieses leicht beschädigt werden.

8. Bei der Reinigung von Wasserdurchlässen, um die Telekommunikationslinien herumgeführt sind, sind die Geräte so vorsichtig zu handhaben, dass die Telekommunikationslinien nicht beschädigt werden.

9. Jede Erdarbeiten ausführende Person oder Firma ist verpflichtet, alle gebotene Sorgfalt aufzuwenden. Insbesondere müssen Hilfskräfte genauestens an- und eingewiesen werden, um der bei Erdarbeiten immer bestehenden Gefahr einer Beschädigung von Telekommunikationslinien zu begegnen. Nur so kann sie verhindern, dass sie zum Schadenersatz herangezogen wird.

10. Die Anwesenheit eines Beauftragten der Telekom Deutschland GmbH an der Aufgrabungsstelle hat keinen Einfluss auf die Verantwortlichkeit des Aufgrabenden in Bezug auf die von der Person verursachten Schäden an Telekommunikationslinien der Telekom Deutschland GmbH. Der Beauftragte der Telekom Deutschland GmbH hat keine Anweisungsbefugnis gegenüber den Arbeitskräften der die Aufgrabung durchführenden Firma.

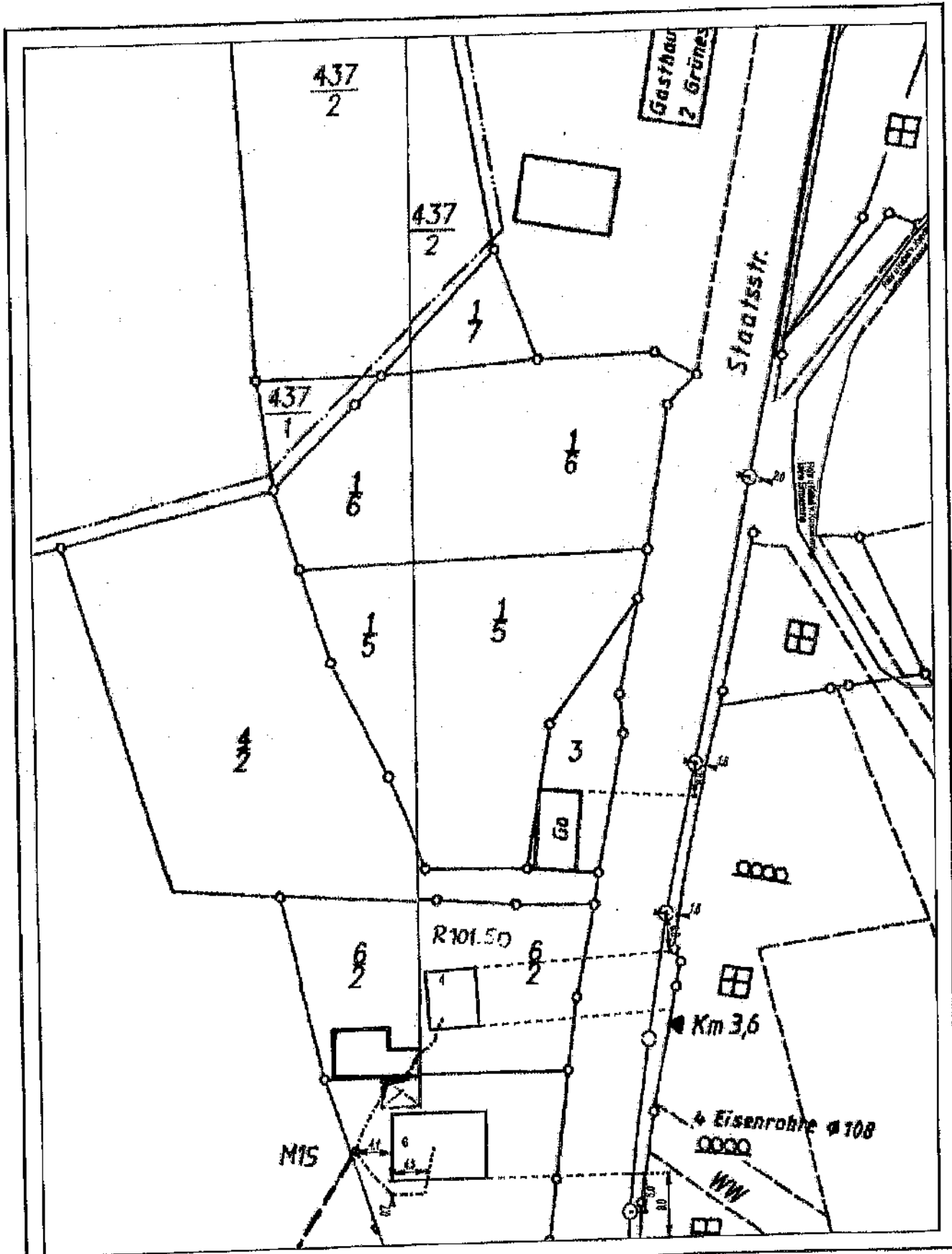

ATVh-Bez: Kein aktiver Auftrag		ATVh-Nr.: Kein aktiver Auftrag	
TI NL	Out		
PTJ	Wiederaufbau		
ONB	Stollberg	AbB	2
Bemerkung:		VdB	3721A
		Maßstab	1:500
		Blatt	1
		Name	GhlaBe.Emuske PT118
		Datum	19.01.2023

ERLÄUTERUNGEN DER ZEICHEN UND ABKÜRZUNGEN IN DEN LAGEPLÄNEN DER TELEKOM DEUTSCHLAND GMBH

Bearbeitet und Herausgegeben von der Telekom Deutschland GmbH

Stand: 02.05.2022



Kabelrohrtrasse mit mindestens einem Rohr
 Kabeltrasse alle Kabel erdverlegt
 Kabeltrasse oberirdisch verlegt

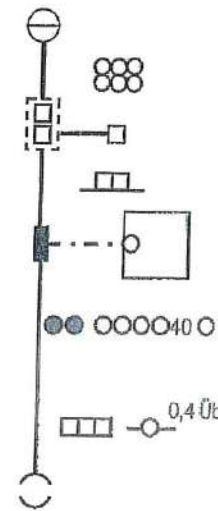

Betriebsgebäude

Kabelrohrverbund aus 2 x 3 Kabelkanalrohren (KKR - Außendurchmesser 110 mm)
 Kabelschacht mit 2 Einstiegsöffnungen
 Kabelschacht mit 1 Einstiegsöffnung

Kabelkanal aus Kabelkanalformstein (KKF) mit 2 Zugöffnungen

Abzweigkasten mit Erdkabel zum Abschlusspunkt des Liniennetzes (APL) im Gebäude

Querschnittsbild der in einer Trasse verlaufenden Telekommunikationsanlage:
 hier: 2 Erdkabel und 4 Kunststoffrohre (Außendurchmesser 40 mm) und ein SNRV 7x12

hier: 3 Betonformsteine und 1 Stahlhalbrohr doppelt mit einer Überdeckung (Übd) von 0,4m

Rohr-Unterbrechungsstelle

Im Erdreich verbliebener Teil eines aufgegebenen Kabelschachtes mit nicht im Betrieb befindlichen vorhandenen Erdkabel und aufgebener vorhandener Verbindungsstelle

Mit Halbrohren bzw. Schraubklemmfitting überbrückte Rohr-Unterbrechungsstelle

Abzweigkasten / Unterflurbehälter mit unbelegter Kabelkanal-Hauszuführung

Kabelschacht, verschlossen / Kabelschacht, verschlossen und elektronisch geschützt

Kabelverzweiger / Gf-Netzverteiler / Einspeisepunkt 230VAC / Abgesetzte EVs-Gruppe

Rohrende, Beginn der Erdkabelverlegung

Abzweigmuffe mit Erdkabel zum Telefonhäuschen, -zelle, -haube, -säule, Telestation

Unmittelbar im Erdreich ausgelegtes Telekom-Kabel; abgedeckt
 - mit Mauerziegel oder Abdeckplatten, (kann auch doppelt abgedeckt sein)

- mit Kabelabdeckhauben

- zwei Kabel mit Trassenwamband

2 Kabelschutzrohre aus Kunststoff, Stahl, verzinktem Stahl oder Beton;
 ab der Strichlinie in Pfeilrichtung 6,5 m lang

Lediglich die in den Plänen vermerkten Maße (nicht die zeichnerische Darstellung!) geben einen Anhalt für die Lage der dargestellten Telekommunikationslinien. Einmessungen an Kabelrohrverbänden beziehen sich auf die Mitte der Kabelschacht-Abdeckung. Alle Maße sind in Meter vermerkt.

Bitte beachten Sie, dass es aufgrund von nachträglicher Bautätigkeit zu Veränderungen in der Verlegetiefe der Telekommunikationslinien kommen kann! Im Bereich von Verbindungsmuffen, Rohrunterbrechungen und Kabelverbänden ist mit größeren Ausbiegungen der Kabellage zu rechnen!
Im Bereich der Kabeleinführungen von Multifunktionsgehäusen, Kabelverzweigern und sonstigen Verteileinrichtungen ist besondere Vorsicht geboten.

Kreuzungen und Näherungen von Starkstromkabeln und Rohrleitungen sind nur eingezeichnet worden, soweit sie bei Arbeiten an den Telekommunikationslinien vorgefunden wurden oder in anderer Weise nachträglich bekanntgeworden sind.

Oberflächenmerkmale und deren Abkürzungen sind der DIN 18 702 „Zeichen für Vermessungsrisse, großmaßstäbige Karten und Pläne“ zu entnehmen.